Год издания 30-й

Пролетарии всех стран, соединяйтесь!

КОЛХОЗНАЯ СТРОЙКА

Орган Рамешковского райкома Коммунистической партии Советского Союза и райсовета депутатов трудящихся Калининской области.

№ 32 (3981) | Воскресенье, 13 марта 1960 года | Цена 15 коп.

Агитатор—желанный гость

Вчера в нашем клубе было особенно оживленно. К нам приехали агитаторы. Они у нас частые гости, и всегда народ их ждет с большой радостью.

Перед собравшимися колхозниками деревень Моляково, Ново-Застолбье с докладом „Международный день 8-е Марта" выступила учительница В. Н. Иванова. С особым вниманием колхозники слушали выступление агитатора Р. Ф. Дроздовой.

Она рассказала о поездке Никиты Сергеевича Хрущева в Индонезию, Индию, Бирму, Афганистан, о встречах главы Советского правительства с населением городов и сел этих государств. Присутствовавшие колхозники единодушно одобрили итоги этого исторического визита, укрепляющего дружбу Советского Союза с народами стран Востока.

Р. Ф. Дроздова рассказала труженикам колхоза также о Н. К. Крупской—верном друге и помощнике В. И. Ленина. От имени правления колхоза, первичной партийной организации она горячо поздравила всех женщин с Международным женским днем 8 Марта и назвала имена лучших тружениц полей и ферм нашего колхоза.

Скоро агитаторы опять приедут к нам. На этот раз они привезут несколько бесед к 90-летию со дня рождения вождя мирового пролетариата Владимира Ильича Ленина.

Мы с большой радостью ждем приезда их.

В. Лимонова.
Д. Н-Застолбье.

Хорошая традиция утвердилась в работе агитаторов при партийной организации колхоза «Вперед». Еженедельно они в установленный день выезжают в бригады, чтобы рассказать народу о тех больших задачах, которые предстоит решить им в годы великой семилетки.

Совершенно справедливо говорит В. Лимонова, что агитаторы в бригаде—желанные гости. Труженики полей и ферм из уст агитатора узнают все новое, что произошло в стране, мире за последнюю неделю.

Сколько благородства в этом почетном труде, исходящем из глубины души самого агитатора, который по призванию, по велению сердца своего едет в бригаду, чтобы в свободной, непринужденной форме побеседовать с народом, чьими руками создаются материальные блага—богатство общества?

Ждут агитатора не только в бригадах колхоза «Вперед». Ждет народ их в колхозе имени Сталина и «Моряк», имени Жданова и «Великий путь», «Передовик» и «Смена», «Память Сталина» и «Красная Звезда».

Агитатора ждут везде. Но, к нашему стыду, многие из них еще очень плохо организуют работу, редко бывают в народе. Что мешает, например, учителям-агитаторам Заклинской, Воротиловской, Никольской семилетних школ организовать работу так, как это сделали учителя Застолбской семилетней школы? Ничто!

В современных условиях, когда время требует довести до сознания каждого человека планы партии, необходимо взять решительный курс на еще более широкое привлечение интеллигенции села к участию в массово-политической работе. Только таким путем можно решить те огромные задачи, которые стоят перед тружениками района во втором году семилетки.

20 февраля—20 марта—месячник по заготовке и вывозке удобрений

Полям—удобрения!

СВЕДЕНИЯ

о ходе заготовки, вывозки на поля навоза и торфа колхозами района на 10 марта

(в процентах к плану)

Наименование колхозов	Навоза	Торфа	Наименование колхозов	Навоза	Торфа
Вперед	83	38	Заветы Ильича	22	—
Новый мир	68	—	Память Сталина	18	1
Путь к коммунизм.	60	38	Борьба	18	—
40 лет Октября	59	—	Новь	17	—
Имени Жданова	50	—	Имени Калинина		
Победа	47	100	Медведихинск. с/с.	16	—
Имени Сталина	47	10	Имени Калинина		
Прогресс	44	10	Дневского с/с.	14	—
Дружба	41	—	Красная Звезда	14	—
Трудовик	40	72	По новой дороге	12	—
Перелом	40	3	Смена	11	1
Имени Ленина			Великий путь	11	—
Рамешковского с/с.	37	53	Первое Мая	3	—
Моряк	29	11	Передовик	2	10
Имени Ленина			Красный Октябрь	1	—
Заклинского с/с.	28	12	По ленинск. пути	—	—
Восход	28	5			
Советск. труженик	25	—	ИТОГО по району	35	38

Объявленный месячник по заготовке и вывозке навоза и торфа подходит к концу. Итоги работы по заготовке удобрений за 23 дня говорят о том, что там, где со стороны правлений, партийных организаций и самих колхозников проявляется должная забота об урожае зерновых и других культур, сделано немало.

На 100 процентов, по состоянию на 10 марта, выполнил план заготовки торфа и на 47 вывозки навоза колхоз «Победа». Ни на один час не прекращаются здесь работы по заготовке торфа, компостированию его с навозом и в настоящее время.

Неплохо поработали по заготовке торфа труженики сельхозартели «Трудовик», имени Ленина Рамешковского сельсовета, «Вперед».

Общее же состояние с заготовкой торфа, вывозкой навоза вызывает серьезную тревогу. Проходит уже первая половина первого весеннего месяца, а план вывозки навоза выполнен лишь на 35, заготовки торфа—38 процентов.

Шестнадцать колхозов из тридцати не заготовили за все это время и тонны торфа, многие из них плохо занимаются вывозкой навоза.

Хотелось бы знать, что же думают председатели, специалисты, секретари партийных организаций колхозов «Красная Звезда», «Первое Мая», «Красный Октябрь», «Передовик», «По новой дороге» и многие другие за счет чего же они мыслят получить в этом году не менее 11 центнеров зерновых, 100 центнеров картофеля, 3,5 центнера льноволокна, 300 центнеров зеленой массы кукурузы с каждого гектара?

Ведь каждому ясно—не получим высоких урожаев этих культур, поставим под угрозу срыва выполнение задачи увеличения производства и продажи государству молока, мяса и других продуктов сельского хозяйства.

Бюро райкома КПСС и исполком райсовета, объявляя в районе месячник по заготовке удобрений, своим постановлением обязывало директора и главного инженера РТС т. т. Жукова, Щербина включить в работу по добыче торфа и вывозке его на поля всю имеющуюся технику, организовать в РТС изготовление погрузчиков и простейших механизмов для заготовки и вывозки торфа...

Как же выполнили это решение руководители РТС?

1200 тонн торфа заготовлено, 569 тонн вывезено техникой РТС на поля колхозов за это время. Это составляет соответственно 7 и 3 процента к заданию.

Это ли не безответственность в решении столь главной задачи?

Труженики сельского хозяйства, специалисты! К вам прежде всего мы обращаем свой голос. Идет последний и наиболее благоприятный период для вывозки навоза, торфа на поля, заготовки минеральных удобрений. Используйте это время для лучшей подготовки к весне. Можно еще исправить положение в любом колхозе, если только все вы поймете, что без обильного удобрения полей нечего и думать о высоких урожаях, а значит и нечего думать о быстрейшем подъеме экономики общественного хозяйства.

ХОРОШИЙ ОРГАНИЗАТОР

ЛЮДИ СЕМИЛЕТКИ

На снимке: А. П. Зайцев.

Заслуженным авторитетом в колхозе «Победа» среди своих односельчан пользуется бригадир четвертой бригады Александр Петрович Зайцев. В результате обильного внесения удобрений, своевременной обработки почвы и проведения вовремя всего комплекса сельскохозяйственных работ, в неточевской бригаде получают высокие урожаи. Так, в первом году семилетки получен урожай зерновых 15,3, льносемян—4,5, льноволокна—4,9, картофеля—155 и зеленой массы кукурузы 508 центнеров с каждого гектара. Имя тов. Зайцева занесено на районную Доску почета.

Весь световой день и сейчас не прекращается работа в бригаде. На поля вывозится и компостируются удобрения. Здесь вывезено на паровые и кукурузные поля более 1000 тонн торфа и 400 тонн навоза.

—Высокий урожай в текущем году будет получен, —заявляют члены неточевской бригады.

Текст и фото
Б. Калинина.

ДОСРОЧНО

Труженики сельского хозяйства колхоза „Путь к коммунизму" досрочно, 12 марта, выполнили квартальное обязательство по продаже молока государству.

На молочные заводы поступило свыше 69 тонн его.

До конца месяца дополнительно будет сдано не менее 23 тонн молока.

* * *

Близки к выполнению квартальных обязательств по продаже молока колхозы „Перелом", „Заветы Ильича".

ВЫШЕ ТЕМПЫ ЗАГОТОВОК МОЛОКА!

Дорогие товарищи женщины, матери, подруги, сестры! Будьте всегда верны светлым идеалам коммунизма, идеалам свободы и независимости, мира и дружбы между народами!

ПОСТАНОВЛЕНИЕ БЮРО РАЙКОМА КПСС И ИСПОЛКОМА РАЙСОВЕТА от 7 марта 1960 г.

За успехи, достигнутые в труде и активное участие в общественной работе, в ознаменование 50-летия Международного женского дня 8-е Марта, наградить Почетными грамотами РК КПСС и исполкома райсовета следующих женщин района:

(Продолжение. Начало в № 31 от 11 марта).

Иванову Матрену Ивановну—председателя колхоза «Великий путь».

Ильину Анну Васильевну—секретаря исполкома райсовета.

Ильину Анастасию Ивановну—инструктора РК КПСС.

Иванову Марию Георгиевну—председателя Ведновского сельпо.

Ильину Елену Ивановну—овчарницу колхоза имени Ленина Рамешковского сельсовета.

Ильину Тамару Михайловну—телятницу колхоза имени Ленина Рамешковского сельсовета.

Кириллову Прасковью Ивановну—доярку колхоза «Смена».

Куликову Евдокию Алексеевну—доярку колхоза «Смена».

Комарову Татьяну Тимофеевну—доярку колхоза «Вперед».

Коршунову Марию Максимовну—секретаря РК КПСС.

Кирюшенкову Ольгу Владимировну—свинарку колхоза «Прогресс».

Конитовскую Ольгу Викторовну—врача Рамешковской больницы.

Куликову Марию Петровну—зав. Кушалинской сельской библиотекой.

Капитонову Александру Ивановну—свинарку колхоза «Прогресс».

Кольцову Анну Илларионовну—свинарку колхоза «Трудовик».

Кузнецову Анну Гавриловну—зав. отделом пропаганды и агитации РК КПСС.

Квескову Валентину Алексеевну—овчарницу колхоза «Вперед».

Клинову Марию Георгиевну—директора Ведновской школой.

Кокореву Зинаиду Григорьевну—зав. Рождественской начальной школы.

Кочергину Елену Ивановну—председателя колхоза «40 лет Октября».

Костину Александру Васильевну—старшую медсестру районной больницы.

Калашникову Нину Васильевну—бригадира вязальщиц артели «Трикотаж».

Козулину Анну Георгиевну—агронома колхоза «Перелом».

Кононову Марию Тимофеевну—телеграфистку конторы связи.

Колюшину Екатерину Николаевну—агронома колхоза «Вперед».

Кудряшову Татьяну Яковлевну—зав. фермой колхоза «Прогресс».

Коняеву Евдокию Михайловну—бригадира комплексной бригады колхоза «Заветы Ильича».

Капустину Полину Семеновну—свинарку крахмального завода.

Карнотову Марию Ивановну—зав. фермой колхоза «Путь к коммунизму».

Карапаеву Нину Георгиевну—секретаря парторганизации артели «Трикотаж».

Козлову Валентину Михайловну—зоотехника-лаборанта станции искусственного осеменения.

Крылову Антонину Михайловну—техника по взятию семени станции искусственного осеменения.

Камонцову Анну Андреевну—инструктора РК КПСС.

Кострецкую Анну Михайловну—секретаря парторганизации Кушалинской средней школы.

Климину Веру Петровну—секретаря финбанковской парторганизации.

Ласточкину Анну Николаевну—бухгалтера колхоза «Трудовик».

Лебедеву Александру Кирилловну—секретаря парторганизации колхоза «Новый мир».

Логинову Надежду Николаевну—зав. Кушалинским детсадом.

Лаврову Анну Осиповну—председателя Устюговского сельсовета.

Лебедеву Марию Андреевну—зав. свинофермой колхоза «Прогресс».

Миганкову Зинаиду Васильевну—бригадира вязальщиц артели «Трикотаж».

Молину Татьяну Ивановну—секретаря Городковского сельсовета.

Матвееву Валентину Ивановну—звеньевую колхоза «Перелом».

Михайлову Веру Николаевну—зав. Баскаковским клубом.

Марову Елизавету Алексеевну—зав. детскими яслями.

Малинину Александру Александровну—учительницу Застолбской средней школы.

Можжерину Серафиму Александровну—судью района.

Малиновскую Татьяну Степановну—секретаря парторганизации Рамешковской средней школы.

Моисееву Евдокию Петровну—свинарку колхоза «Прогресс».

Нестерову Марию Ананьевну—доярку колхоза «Трудовик».

Орешенкову Евдокию Сергеевну—директора Застолбской средней школы.

Орлову Александру Кирилловну—секретаря Застолбского сельсовета.

Орлову Елену Михайловну—печатницу типографии.

Осипову Нину Яковлевну—учительницу Рамешковской средней школы.

Орлову Зинаиду Александровну—агронома колхоза «Новый мир».

Пожарову Таисию Алексеевну—врача Рамешковской больницы.

Плеванкину Полину Петровну—зав. Дубровской начальной школы.

Попову Веру Федоровну—ветврача Кушалинского участка.

Потемкину Валентину Алексеевну—секретаря парторганизации колхоза «По ленинскому пути».

Рябчикову Клавдию Васильевну—официантку чайной с. Рамешки.

Розенберг Александру Михайловну—учительницу Рамешковской средней школы.

Рожнову Татьяну Захаровну—птичницу колхоза «Вперед».

Рыбальченко Марию Ивановну—свинарку колхоза «Вперед».

Родионову Марию Александровну—учительницу Рамешковской средней школы.

Рудневу Анну Яковлевну—бухгалтера райфо.

Русакову Таисию Ивановну—бригадира комплексной бригады колхоза имени Ленина Рамешковского сельсовета.

Рогозину Елену Васильевну—учительницу Георгиевской средней школы.

Решетову Веру Александровну—агронома колхоза имени Сталина.

Спиридонову Зинаиду Павловну—бухгалтера колхоза имени Сталина.

Степанову Антонину Андреевну—учительницу Ведновской школы.

Степанову Марию Ефимовну—учительницу Дневской семилетней школы.

Савельеву Елизавету Ивановну—учительницу Медведихинской семилетней школы.

Слепневу Марию Андреевну—доярку колхоза «Перелом».

Соколову Марию Ивановну—зав. Кушалинской участковой больницей.

Семенову Марию Ивановну—учительницу Медведихинской семилетней школы.

Соколову Елену Фроловну—свинарку колхоза «Путь к коммунизму».

Сосину Наталью Васильевну—свинарку колхоза имени Сталина.

Смирнову Ольгу Петровну—учительницу Дневской семилетней школы.

Соловьеву Елену Матвеевну—учительницу Рамешковской средней школы.

Суворову Марию Васильевну—доярку колхоза «Трудовик».

Ситникову Марию Михайловну—доярку колхоза «Трудовик».

Ситникову Анну Александровну—доярку колхоза «Трудовик».

Седову Нину Григорьевну—начальника луго-мелиоративного отряда.

Смирнову Анастасию Андреевну—учительницу Рамешковской средней школы.

Смирнову Антонину Ивановну—зам. секретаря парторганизации колхоза «Победа».

Судареву Екатерину Михайловну—агронома райсельхозинспекции.

Степанец Варвару Степановну—учительницу Рамешковской средней школы.

Семенову Антонину Яковлевну—агронома колхоза «Красная Звезда».

Соловьеву Анну Евсеевну—главврача районной больницы.

Тимофееву Прасковью Михайловну—свинарку колхоза «Трудовик».

Турусову Марию Алексеевну—доярку колхоза «Трудовик».

Тупицыну Татьяну Николаевну—доярку колхоза имени Сталина.

Трофимову Александру Ивановну—секретаря Кушалинского сельсовета.

Титову Анну Сергеевну—наборщицу типографии.

Уколову Валентину Федоровну—ветфельдшера колхоза имени Ленина Рамешковского сельсовета.

Федорову Клавдию Петровну—секретаря редакции газеты «Колхозная стройка».

Фадееву Марию Ивановну—агронома колхоза имени Ленина Заклинского сельсовета.

Хрулеву Полину Ивановну—зав. Тучевской избой-читальней.

Хохлову Прасковью Дмитриевну—доярку колхоза имени Ленина Рамешковского сельсовета.

Цветкову Марию Матвеевну—председателя Замытского сельсовета.

Чекушину Валентину Ивановну—учительницу Медведихинской семилетней школы.

Чуеву Лунзу Николаевну—зоотехника колхоза «Вперед».

Шаталкину Марию Ивановну—доярку колхоза «Вперед».

Шитикову Анну Семеновну—учительницу Рамешковской средней школы.

Шулыгину Лидию Ивановну—председателя артели «15-я годовщина Октября».

Шарапову Евдокию Дмитриевну—звеньевую колхоза «Перелом».

Шувалову Антонину Михайловну—секретаря парторганизации Рамешковской больницы.

Шаталову Татьяну Павловну—секретаря парторганизации артели «Красных вышивальщиц».

Щербакову Евдокию Ивановну—зав. секцией готового платья и тканей райпага.

Щепоткину Марию Михайловну—свинарку колхоза «Перелом».

Юрмину Клавдию Александровну—секретаря парторганизации колхоза имени Калинина Дневского сельсовета.

Яковлеву Елену Алексеевну—секретаря парторганизации Райпотребсоюза.

Яблочкину Надежду Васильевну—зоотехника колхоза имени Сталина.

Дело чести советских женщин быть в первых рядах всенародного соревнования за досрочное выполнение и перевыполнение заданий второго года семилетки, показывать высокие образцы коммунистического отношения к труду и к воспитанию детей. Советские женщины, как и весь советский народ, должны упорно и неустанно учиться работать и жить по-коммунистически.

ОТЧЕТЫ И ВЫБОРЫ В КОЛХОЗАХ

О недостатках забывать нельзя

Некоторые итоги года

Для тружеников сельского хозяйства колхоза «Трудовик» 1959 год был особенным годом, во-первых, потому, что с конца 1958 года прошло объединение трех сельхозартелей в одно крупное хозяйство. Во-вторых, введена денежная оплата труда, хозрасчет в бригадах. Все это сказалось на повышении производительности труда, материальной заинтересованности колхозников, укреплении экономики колхоза.

Если до укрупнения доход всех трех колхозов составлял 3 млн. 400 тысяч рублей, то в 1959 году он составил свыше 5 млн. рублей, в том числе свыше полутора миллиона получено от животноводства.

Сельхозартель выполнила свои обязательства по продаже государству зерна, картофеля, молока, шерсти. Значительно увеличилось производство сельскохозяйственной продукции на 100 гектаров угодий.

Капиталовложения составляют около пяти миллионов рублей.

За истекший год выросла пленда передовиков полеводства и животноводства. С гордостью здесь произносят имена птицевода С. Г. Лепилова, доярок М. Нестеровой, А. Мироновой, А. Ситниковой, М. Ситниковой, К. Самородкиной, свинарок П. Тимофеевой, А. Кольцовой, механизаторов Шувалова, Ошихмина, Григорьева и многих других. их самоотверженный труд помог колхозу внести свой достойный вклад в выполнение заданий первого года семилетки.

О чем говорили колхозники?

В ходе обсуждения доклада были вскрыты серьезные недостатки в организационно-хозяйственной деятельности колхоза.

Сельхозартель не обеспечила скот грубыми кормами. Остались невыполненными обязательства по производству и продаже мяса государству. Особенно плохо обстоит дело с производством свинины. На 100 гектаров пашни ее произведено лишь 6 центнеров.

Разрабатывая нормы выработки и расценки при переходе на денежную оплату труда, не были учтены дополнительные затраты, отсутствовал и контроль за расходованием денежных средств. Все это привело к перерасходу фонда заработной платы. Отдельные бригадиры, пользуясь бесконтрольностью со стороны правления и счетного аппарата, допускали приписки в оплате труда колхозникам.

Себестоимость производимой продукции продолжает оставаться высокой.

Мало что делается по созданию прочной кормовой базы. В этой связи так справедливо замечание члена колхоза тов. Сорокина о недооценке выращивания кукурузы, необходимости внедрения механизированной заготовки торфа.

Рядовой член колхоза высоковской бригады тов. Иванов критиковал членов правления колхоза за то, что они плохо на местах разъясняют решения правления. Одновременно поднял вопрос о повышении ответственности бригадиров за состояние дел в бригаде.

—Почему в лощинской, пальцевской бригадах допущен падеж скота, а правление не приняло должных мер к этим руководителям, труд которых так хорошо оплачивается?!

Многие выступившие в прениях говорили о необходимости сокращения управленческого аппарата, об оживлении организационно-массовой работы среди колхозников, регулярном проведении бригадных и общих собраний. И много других, ценных предложений, замечаний высказано присутствующими. Все это говорит о том, что забывать о недостатках нельзя и что колхоз располагает огромными, неиспользованными резервами по пути подъема экономики общественного хозяйства.

Рубежи на 1960 год

12 центнеров зерновых, 130 центнеров картофеля, 300 центнеров кукурузы на силос, 4 центнера волокна дали слово получить с каждого гектара во втором году семилетки труженики этой артели.

Животноводы колхоза обязуются надоить от каждой коровы 2500 килограммов молока, а государству продать 650 тонн.

На 100 га сельскохозяйственных угодий в 1960 году будет произведено 32 центнера мяса, 139 центнеров молока. Продажа мяса составит 240 тонн.

Для выполнения принятых обязательств в колхозе будет снято с нагула 600 голов крупного рогатого скота, 315 голов овец, откормлено 900 голов свиней, 5000 голов птицы.

На собрании был решен организационный вопрос. По состоянию здоровья председатель колхоза тов. Курков А. Н. освобожден от работы.

Председателем избран тов. Куклев Г. Н., бывший директор лесхоза.

К. Петрова.

КОГДА НЕТ УЧЕТА

Так, примерно, выглядит учет труда в борутинской, сидоровской, новской бригадах колхоза „Трудовик". (т. т. Чуркин, Куракин, Васнецов).

—Не спеши ты, Сивка,
Можно надорваться . . .
Вывезем два воза—
Нам запишут двадцать! . . .

Надоим в марте не менее 220 литров молока от каждой коровы!

СВЕДЕНИЯ

по надою молока за вторую пятидневку марта по колхозам района
(в литрах на корову)

Наименование колхозов	Надой за пятидневку	Прирост в сравнении с первой пятидневк.	Наименование колхозов	Надой за пятидневку	Прирост в сравн. с первой пятидн.
Вперед	37	—1	Им. Калинина		
Трудовик	36	2,4	Дневского с/с.	29	2
Дружба	35	13	Им. Ленина		
Красная Звезда	35	3	Заклинского с/с.	26,4	0,4
40 лет Октября	33,9	1,8	Им. Калинина		
Им. Сталина	33	0,8	Медвелихинск. с/с.	26,2	0,3
Прогресс	32,2	0,9	Борьба	25,8	0,6
Путь к коммунизм	32	—	Советский тружен.	25	2
Им. Ленина			По ленинск. пути	24	—1,2
Рамешковского с/с	31	2	Память Сталина	24	—0,2
Моряк	30,8	3,9	Им. Жданова	23,8	1,1
Перелом	30,8	3,8	Передовик	23	4,4
Заветы Ильича	30,7	0,1	Смена	23	—1
Новь	30,4	4,8	Победа	18	—
Новый мир	30,3	1,5	Восход	17,9	—1,8
По новой дороге	30	—	1-е Мая	11,6	0,6
Великий путь	29,5	3	Красный Октябрь	не отчитался	
Всего по району				29,2	

В райкоме КПСС, исполкоме райсовета

Об итогах социалистического соревнования работников животноводства по производству молока за февраль 1960 года

Рассмотрев итоги соревнования по производству молока за февраль, бюро райкома партии и исполком райсовета признали победителем соревнования колхоз „Трудовик", получивший по 183 литра молока от каждой коровы и давший прирост к соответствующему периоду прошлого года 52 литра.

Колхозу „Трудовик" присуждено переходящее Красное Знамя райкома партии и исполкома райсовета с занесением на районную Доску почета.

Отмечена хорошая работа по производству молока колхозов „Путь к коммунизму", имени Сталина, получивших соответственно 168, 164 литра молока от каждой коровы.

Среди доярок района победительницей социалистического соревнования признана Е. А. Еремеева--Маленькова, колхоз „Вперед", надоившая по 320 литров молока от каждой коровы.

Ей вручается переходящий вымпел „Лучшая доярка района".

Отмечена хорошая работа доярок А. А. Ситниковой („Трудовик"), М. И. Шаталкиной („Вперед"), Н. М. Груздевой („Путь к коммунизму"), Т. П. Грубкиной („Красная Звезда"), М. И. Шихиной („Вперед"), Е. И. Кошелевой („Вперед"), А. Е. Дильдиковой („Трудовик"), М. А. Черкуновой (имени Сталина), надоивших от 306 до 253 литров молока от коровы.

Фабрика удобрений

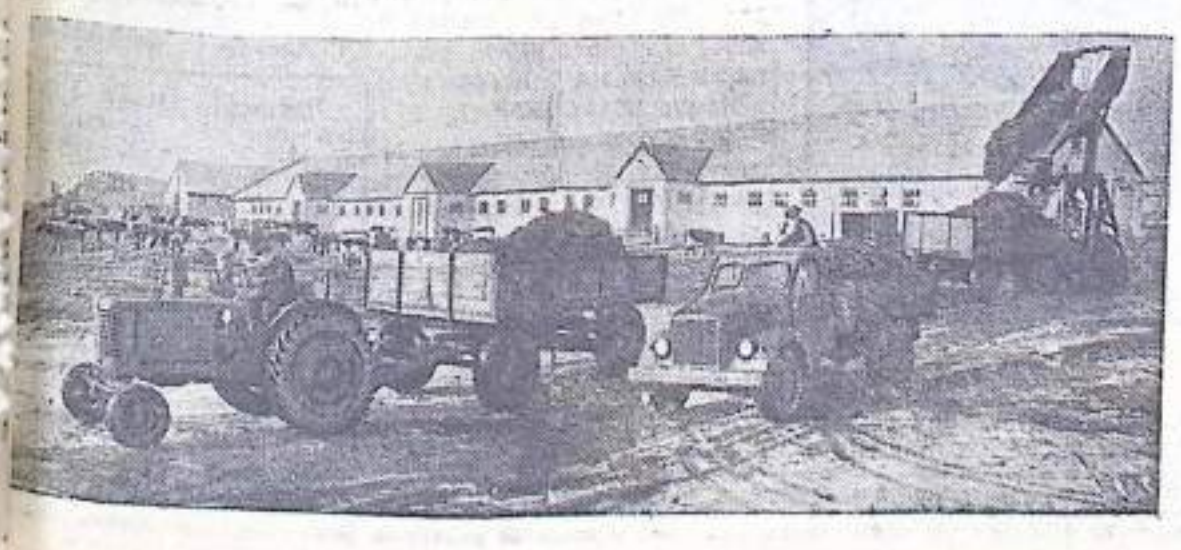

Рязанская область. *В сельхозартели „Прогресс" Дубновского района уделяется большое внимание повышению культуры земледелия. Ежегодно в почву вносится необходимое количество органических и минеральных удобрений. Это способствует повышению урожайности полей.*

Рядом с колхозными животноводческими фермами находятся добротные бетонированные сооружения. Это так называемая „фабрика удобрений". Навоз из животноводческих помещений транспортируется по подвесной дороге в специальные бетонированные хранилища емкостью до 30 тысяч тонн. Имеется также 9 жижесборников вместимостью 9 тысяч тонн. Зимой жидкие удобрения используют для приготовления торфокомпостов, а весной вносят в почву во время культивации.

На заготовке и вывозке местных удобрений широко используются тракторы с тележками, автомашины, специальные погрузчики и другая техника.

Благодаря заботливому, рачительному ведению хозяйства колхоз из года в год получает высокие и устойчивые урожаи различных культур. В минувшем году, например, здесь было собрано по 244 пуда зерновых с гектара на площади около 1.700 га.

На снимке: заготовка и вывозка местных удобрений в колхозе «Прогресс».

ЛЕНИНСКИЕ ЧТЕНИЯ

Лекцией «Жизнь и деятельность В. И. Ленина — пример беззаветного служения делу трудящихся», прочитанной зав. кабинетом политического просвещения райкома КПСС, открылись ленинские чтения в районном Доме культуры. На днях была поставлена и другая лекция «Ленин о коммунистическом воспитании трудящихся», с которой выступила зав. отделом пропаганды и агитации райкома КПСС А. Г. Кузнецова.

После лекций демонстрировались кинофильмы: «Это по-коммунистически» и «Ленин в Октябре».

А. Александров.

Ведем подготовку

Культучреждения Застолбского сельского Совета ведут подготовку к ленинским дням. В библиотеке оформлена книжная выставка на тему „Ленин и теперь живее всех живых" и в клубе иллюстрационная — „Ленин жил, Ленин жив, Ленин будет жить".

Готовится тематический вечер на тему „Заветы Ленина молодежи", который в ближайшее время будет проведен.

А. Громова,
зав. сельской библиотекой.

ДЕНЬ УЧИТЕЛЯ

5 марта проведен районный День учителя, на котором присутствовало около 300 учителей. С интересной, содержательной лекцией: «Советская поэзия последних лет» выступил кандидат филологических наук, преподаватель Калининского пединститута В. А. Миронов.

С докладом: «Об опыте организаторской и партийно-политической работы Рязанской областной партийной организации на селе» выступила секретарь райкома КПСС тов. Коршунова М. М.

В заключение был дан большой концерт силами учителей Рамешковской средней школы.

М. Андреева.

По следам опубликованных писем

„Больше работать с массами"

Так была озаглавлена статья инструктора райкома КПСС А. Каменщовой, напечатанная в газете 5 февраля.

Секретарь партбюро колхоза имени Калинина Медведихинского сельсовета тов. Зотов сообщил нам, что эта статья была обсуждена на заседании партийного бюро. Намечены мероприятия по проведению агитационно-массовой работы среди животноводов.

Недостатки, отмеченные на молочных фермах д.д. Русино, Шемшино и Семунино, устранены.

ПО НАШЕМУ РАЙОНУ

Механик - рационализатор

Только второй год работает механиком Виктор Торбин в Рамешковской артели „Трикотаж", а уже зарекомендовал себя хорошим рационализатором.

В августе прошлого года В. Торбин механизировал размотку пряжи с цевок на шпулю, установив моторы на шести агрегатах. Это позволило повысить производительность труда одного рабочего на 55 процентов в смену.

В начале текущего года неутомимый рационализатор сконструировал устройство для окончательной отделки перчаток и варежек, которое наполовину сокращает эти операции, а в марте им сделана механическая щетка для очистки верхней одежды.

Благодаря самоотверженному труду всего коллектива, артель февральский план выполнила на 120,3 процента. Сверх плана выработано продукции на 63 тысячи рублей. В этом есть доля труда и молодого механика-рационализатора Виктора Торбина.

Б. Калинин.

Прививки против полиомиэлита

Со 2 по 9 марта в районе проведены прививки первым типом против полиомиэлита. Прививками охвачены около десяти тысяч человек, население в возрасте от двух месяцев и до 20 лет. Частично сделаны прививки трудящимся старших возрастов.

Хорошо подготовились и справились с этой работой медицинские работники районной и Алешинской больниц, Иваньковского, Ведновского, Высоковского, Лавровского медпунктов.

С некоторым опозданием провели их Кушалинская больница.

Надеюсь, что последующие прививки будут проведены в самые короткие сроки всеми медицинскими учреждениями, а колхозы окажут нам содействие в транспорте для более быстрой доставки вакцины.

М. Кокорева,
госсанинспектор.

Смотр народных талантов

29 февраля закончился смотр художественной самодеятельности клубов и изб-читален. В нем приняло участие два Дома культуры и одиннадцать сельских клубов и изб-читален. Лучшие номера художественной самодеятельности были выделены для показа на заключительный смотр, состоявшийся в этот день в Рамешковском клубе.

Высокое художественное мастерство продемонстрировали участники художественной самодеятельности Кушалинского Дома культуры. Выступление участников было построено динамично, в быстром темпе. Разнообразные сценические формы выступления: частушки, сценки, песни, пляски— все это находит место в программе. Особенно оригинально исполнили «Словацкий танец» Чаевников и А. Курсанова. С большим подъемом Александра Иванова прочитала «Зять в центре нападения». Заслуживает внимания исполнительницы песен Вали Безгубова, Галя Лавицкая, Ада Курсанова и др.

Самобытно, оригинально исполнила частушки доярка колхоза имени Жданова Женя Остроумова.

Порадовали своим выступлением коллектив Застолбского сельского клуба. Это задорный, боевой творческий коллектив. Участниками его в основном были учителя.

Содержательные и интересные номера на районном смотре художественной самодеятельности показали участники Рамешковского Дома культуры. Хорошо исполнил ряд песен хор под руководством Н. П. Герасимовой и музыкального руководителя В. Градова. Большим успехом у зрителей пользовалась игра В. Белова в интермедии «Злоумышленник».

Из всех культучреждений, принимавших участие в смотре художественной самодеятельности, первое место занял Застолбский сельский клуб. Тридцать шесть участников смотра награждены ценными подарками.

Но нельзя умолчать и о недостатках. К ним следует отнести то, что значительное количество сельских клубов, изб-читален не принимали участия в самодеятельности (Ведновский, П-Раменский, Лавровский, Заклинский клубы).

И. Максимов,
зам. зав. отделом культуры.

На снимке: Женя Остроумова, Лида Чунина (Никольский клуб) исполняют частушки на колхозные темы.

Всем коллективом

Любит наш народ живое, метко сказанное слово, хорошую остроту, удачное сравнение. В часы вечернего досуга любят и рамешковцы посмотреть хороший концерт или спектакль.

В районном Доме культуры, за последнее время, выступали многие участники художественной самодеятельности, большинство этих выступлений тепло принималось зрителями. Были и такие, посмотрев которые, на душе оставался неприятный осадок.

Все чаще и чаще в коллективе учителей средней школы росло, зрело чувство о необходимости выступить с концертом. После длительных поисков и колебаний, приступили к подготовке концертных номеров.

Приятно было увидеть на сцене Дома культуры весь педагогический коллектив школы. Программа и ее исполнители подобраны удачно. Зрители увидели хоровое и сольное пение, разнообразные танцевальные номера, интермедии, художественное чтение.

Под руководством Полины Степановны Жирновой хор исполнил песни «Тревожная молодость» и шуточную песню «Деревенский мужик». Хорошо прозвучали в его исполнении песни «Березонька», «Из страны, страны далекой».

Особенно тепло были встречены зрителями танцевальные номера: «гопак» в исполнении группы учителей и «полька» в исполнении М. Лонгиновой, Э. Михайловой и Л. Лебедевой.

С большим мастерством учитель П. М. Краснов, под собственный аккомпанемент, исполнил песню «На пожаре», встреченную зрителями бурными аплодисментами.

Особой удачей явился «русский хоровод». Сочетание разных цветов, плавность в движении как бы отразили в танце величие нашей родины.

Правильно поступил коллектив учителей школы, активно включившись в культурную жизнь района.

Но это только начало. Хочется пожелать, чтобы на этом он не остыл, а наоборот, шире развернул художественную самодеятельность, оказал в этом помощь сельским очагам культуры.

В школе есть силы, которым по плечу осилить солидную театральную вещь. Будем надеяться, что в скором времени население райцентра снова увидит на сцене весь коллектив школы.

И. Каралов.

Условия не созданы

В начале октября прошлого года при Доме культуры райцентра были организованы курсы кройки и шитья. Это было очень хорошее дело. Свыше 70 женщин села и близлежащих деревень изъявили желание учиться мастерству кройки и шитья.

На организационном собрании директор клуба тов. Курочкин обещал создать нам условия для занятий. Но получилось наоборот. Он быстро о них забыл. Всю зиму мы занимаемся в холодных комнатах. Постоянного помещения не имеем. До начала занятий из одной комнаты в другую переносим сами столы и стулья. А на это уходит порядочно учебного времени.

В результате такой невнимательности тов. Курочкина курсы сейчас посещает лишь 30 человек.

Такое отношение директора клуба считаем неправильным и надеемся, что в оставшееся время до окончания курсов будут созданы надлежащие условия.

Грачева, Шелохнева, Макарова, Иванова.

Редактор И. Ф. КОЛГАНОВ.

Продается пятистенный сруб размером 10Х6. Обращаться: дер. Тресна, Максатихинского района, к Пищелеву В. Я.

Продается дом в д. Далеки. Обращаться: д. Денисьево, к Перову А. Я.

С 1-го января 1960 года значительно снижены тарифы на заказные письма и авиапосылки.

Пользуйтесь услугами авиалинии.

АДРЕС РЕДАКЦИИ: с. Рамешки, Комсомольская ул. дом № 20. Телефоны: редактора и секретаря № 48, заместителя редактора и директора типографии № 96.

Заказ 960 Рамешковская типография сдано в набор 10/III-60 г. в 10 час. Тираж 4918

Адресуйте отделами сельского хозяйства, писем и массовой работы № 108.